வேலைவாய்ப்பு மற்றும் பயிற்சித்துறை
தினசரி நடப்பு நிகழ்வுகள்- 23.11.2026

முக்கியச் செய்திகள்

தமிழ்நாடு செய்திகள்:.....1
கொளத்தூர் சட்டமன்றத் தொகுதி காலியானதாக அறிவிப்பு.....1
தலைப்பு: அறிவியல் மற்றும் தொழில்நுட்பம்..... 3
RAPP-8 அணு உலை: முதல் முறையாக அடையும் நிலையை எட்டுவதற்கான ஒழுங்குமுறை அனுமதி.....3
தலைப்பு: அறிக்கைகள் மற்றும் குறியீடுகள்..... 5
உலக மக்கள்தொகை நிலை குறித்த அறிக்கை, 2026 - ஐநா மக்கள் தொகை நிதியம்.....5
தலைப்பு: பொருளாதாரம்..... 8
மூலப்பொருள் பாதுகாப்பை நோக்கிய மாற்றம் - இந்தியாவின் கனிமக் கொள்கை..... 8
தலைப்பு: நவீன இந்திய வரலாறு.....10
இராணி லட்சுமிபாய் – 198-வது பிறந்த நாள்.....10
தலைப்பு: விருதுகள் மற்றும் அங்கீகாரங்கள்.....12
சர்வதேச குழந்தைகள் அமைதிப் பரிசு 2026..... 12
தீன்தயாள் துறைமுகம் - காண்ட்லா, குஜராத்.....14
டைம்100 நெக்ஸ்ட் இந்தியா 2026 – ஒன்பது இந்திய விளையாட்டு வீரர்களுக்கு அங்கீகாரம். 15
தலைப்பு: நியமனங்கள்..... 17
ஆசிய வளர்ச்சி வங்கியின் தலைமைப் பொருளாதார நிபுணராக கார்த்திக் முரளிதரன் நியமனம்..... 17
தலைப்பு: முக்கிய தினங்கள்.....18
உலக பாரம்பரிய வாரம் – நவம்பர் 19 முதல் 25 வரை..... 18
சர்வதேச ஆண்கள் தினம் – நவம்பர் 19..... 19
தலைப்பு: கலை மற்றும் பண்பாடு..... 20
கார்த்திகை தீபம்..... 20
சர்வதேசச் செய்திகள்:.....22
ஷாங்காய் ஒத்துழைப்பு அமைப்பின் முதல் நாகரிக உரையாடல் மன்றம்.....22
ஐந்து அம்ச "நம்பிக்கை" செயல்திட்டம்..... 23

© Copyright

The Department of Employment and Training has prepared the Competitive Exams study material in the form of e-content for the benefit of Competitive Exam aspirants and it is being uploaded in this Virtual Learning Portal. This e-content study material is the sole property of the Department of Employment and Training. No one (either an individual or an institution) is allowed to copy or reproduce the matter in any form. The trespassers will be prosecuted under the Indian Copyright Act. It is a cost-free service provided to the job seekers who are preparing for the Competitive Exams.

Director,
Department of Employment and Training.

தமிழ்நாடு செய்திகள்:

கொளத்தூர் சட்டமன்றத் தொகுதி காலியானதாக அறிவிப்பு

- மாண்புமிகு தமிழ்நாடு சட்டமன்ற சபாநாயகர் ஜே.சி.டி.பிரபாகர், **2026 நவம்பர் 23 அன்று கொளத்தூர் சட்டமன்றத் தொகுதி காலியாக உள்ளதாக** அறிவித்தார்
- **காரணம்:** அந்தத் தொகுதியின் சட்டமன்ற உறுப்பினர் வி.எஸ். பாபு காலமானார்.
- **சட்டமன்றத்தில் உள்ள மொத்த காலி இடங்கள்:** தற்போது ஆறு.

அரசியலமைப்பு மற்றும் சட்ட விதிகள்

விதி	விவரங்கள்
பிரிவு 190(1)	ஒரு நபர் **இரு அவைகளிலும் உறுப்பினராக இருக்க முடியாது அல்லது இரண்டு தொகுதிகளைப் பிரதிநிதித்துவப்படுத்த முடியாது;** அவர் ஏதேனும் ஒன்றை விட்டுக்கொடுக்க வேண்டும்.
பிரிவு 190(3)(b)	**ஒரு உறுப்பினர் சபாநாயகருக்குக் கடிதம் எழுதித் தனது பதவியை ராஜினாமா செய்யலாம்;** அந்த ராஜினாமா ஏற்றுக்கொள்ளப்பட்டதும், அந்த இடம் காலியாகிவிடும்.
மக்கள் பிரதிநிதித்துவச் சட்டம், 1951 – பிரிவு 70	இரண்டு தொகுதிகளில் தேர்ந்தெடுக்கப்பட்ட ஒருவர், **முடிவுகள் அறிவிக்கப்பட்ட 14 நாட்களுக்குள் ஏதேனும் ஒரு தொகுதியிலிருந்து விலக** வேண்டும்; இல்லையெனில், இரண்டு இடங்களும் காலியாகிவிடும்.
மக்கள் பிரதிநிதித்துவச் சட்டம், 1951 – பிரிவு 151A	ஒரு பதவி காலியாகும் பட்சத்தில், **6 மாதங்களுக்குள் இடைத்தேர்தல் நடத்தப்பட வேண்டும்** (மீதமுள்ள பதவிக்காலம் 1 ஆண்டுக்கும் குறைவாக இருந்தால் தவிர).
சபாநாயகரின் பங்கு	காலியிடத்தை அறிவித்து, **இந்தியத் தேர்தல் ஆணையத்திற்குத் தெரிவிக்கிறது**

உங்களுக்குத் தெரியுமா?

- **தமிழ்நாடு சட்டமன்றம்:** 234 தேர்ந்தெடுக்கப்பட்ட உறுப்பினர்களைக் கொண்டது; ஓரவை முறை (சட்ட மேலவை 1986-இல் ஒழிக்கப்பட்டது).
- **சபாநாயகர்** – அரசியலமைப்பின் **178-ஆவது பிரிவின் கீழ்** தேர்ந்தெடுக்கப்படுகிறார்.

- **பத்தாவது அட்டவணை (கட்சித் தாவல் தடைச் சட்டம், 1985)** – கட்சித் தாவல் காரணமாக ஏற்படும் தகுதி நீக்கம் குறித்து சபாநாயகர் முடிவெடுக்கிறார்.
- **இடைத்தேர்தல்கள் இந்தியத் தேர்தல் ஆணையத்தால் நடத்தப்படுகின்றன** (அரசியலமைப்பின் 324-ஆவது பிரிவு).

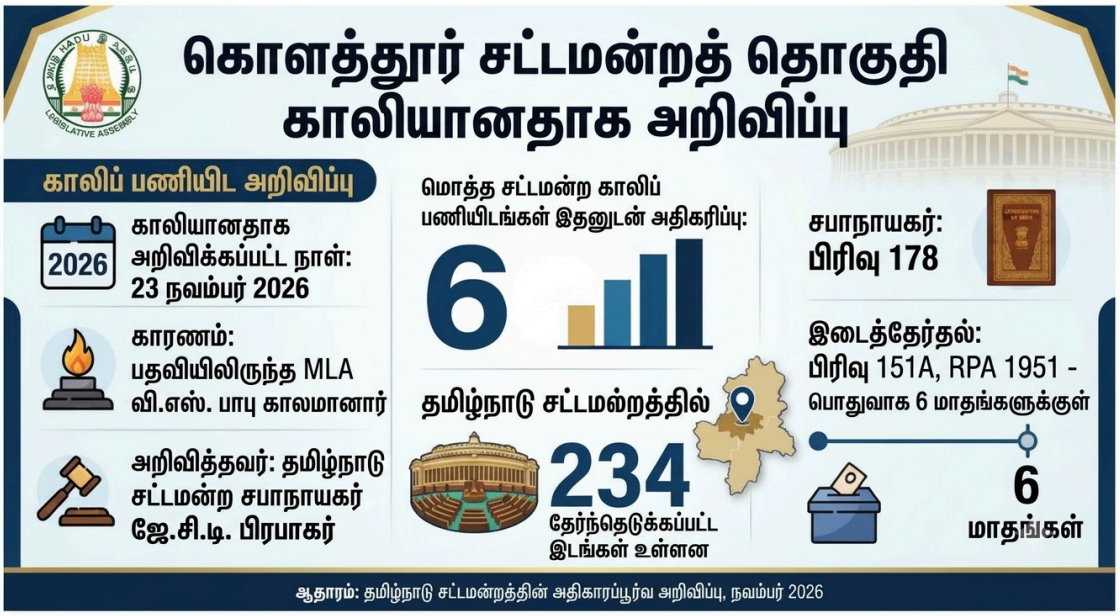

தலைப்பு: அறிவியல் மற்றும் தொழில்நுட்பம்

RAPP-8 அணு உலை: முதல் முறையாக அடையும் நிலையை எட்டுவதற்கான ஒழுங்குமுறை அனுமதி

ராஜஸ்தானின் ராவத்பாட்டாவில் உள்ள RAPP-8 அணு உலையின் நிலைமாறுநிலையை முதல் முறையாக அடையும் நிலைக்கு அணுசக்தி ஒழுங்குமுறை வாரியம் ஒப்புதல் அளித்துள்ளது.

முக்கிய வார்த்தைகள்

- **நிலைமாறுநிலையை முதல் முறையாக அடையும் நிலை:** ஒரு அணு உலை, குறைந்த ஆற்றலில் முதன்முறையாக ஒரு கட்டுப்படுத்தப்பட்ட, தன்னிறைவு பெற்ற தொடர் வினையைத் தொடங்கும் நிலை.
- **RAPP-8:** ராஜஸ்தானின் சித்தோர்கரில் உள்ள ராவத்பாட்டா ஆலையில் அமைந்துள்ள, **உள்நாட்டில் உருவாக்கப்பட்ட 700 மெகாவாட் திறன் கொண்ட அழுத்தப்பட்ட கனநீர் அணு உலை.**

நிறுவனங்கள்

- **இந்திய அணுசக்தி கழகம்:** அணுசக்தித் துறையின் கீழ் செயல்படுகிறது; அணு உலையைக் கட்டி இயக்குகிறது.
- **அணுசக்தி ஒழுங்குமுறை வாரியம்:** இந்தியாவின் அணுசக்தி பாதுகாப்பு ஒழுங்குமுறை ஆணையம்.

செயல்முறை

- **பாதுகாப்பு ஆய்வு:** வாரியம் வடிவமைப்பு, கட்டுமானம், உபகரணங்கள் மற்றும் எரிபொருள் ஏற்றம் ஆகியவற்றைச் சரிபார்க்கிறது.
- **தணிப்பு:** கன நீர் (D_2O) நியூட்ரான்களின் வேகத்தைக் குறைக்கிறது; **நியூட்ரான்களை உறிஞ்சும் வேதிப்பொருட்கள் படிப்படியாக**க் குறைக்கப்படுகின்றன.
- **கட்டுப்பாட்டுக் கம்பிகள்:** ஒரு **சுய-நிலைத்த சங்கிலி வினையை (k-eff = 1) அடையும் வரை** மெதுவாகப் பின்வாங்கப்படுகின்றன.
- **சோதனை:** குறைந்த திறன் சோதனைகள், **பின்னர் படிப்படியாகத் திறனை அதிகரித்தல், மின்கட்டமைப்புடன் இணைத்தல் மற்றும் வணிக ரீதியான செயல்பாடு.**

முக்கிய அம்சங்கள்

- **நான்காவது 700 மெகாவாட் அணு உலை, இதற்கு முன்:**
  - கக்ரபார் அலகுகள் 3 மற்றும் 4 (குஜராத்).
  - RAPP-7 (ராவத்பாட்டாவில் உள்ள இதன் இரட்டை அணு உலை).
- **எரிபொருள்:** இயற்கை யுரேனியம் டை ஆக்சைடு.
- **குளிரூட்டி மற்றும் தணிப்பான்:** கன நீர்.
- **பாதுகாப்பு:** இரட்டைக் கட்டுப்பாடு மற்றும் செயலற்ற சிதைவு வெப்ப நீக்கம்.
- **உள்நாட்டு உள்ளடக்கம்:** 90%க்கும் மேற்பட்ட முக்கிய பாகங்கள் இந்தியாவில் தயாரிக்கப்படுகின்றன.
- **கண்காணிப்பு:** வாரியத்தின் நிரந்தரப் பார்வையாளர் குழு, அணு உலையைச் செயல்பாட்டிற்குக் கொண்டுவருவதை மேற்பார்வையிடுகிறது.

முக்கியத்துவம்

- **இந்தியாவின் 700 மெகாவாட் (MWe) திறன் கொண்ட அழுத்த நீர் அணு உலை (PHWR) திட்டத்தை** இது வலுப்படுத்துகிறது; மேலும் 12 அணு உலைகளை அமைக்க அனுமதி அளிக்கப்பட்டுள்ளது.

- **கூடங்குளம் மற்றும் கல்பாக்கத்தில் உள்ள முன்மாதிரி வேக நியூட்ரான் அணு உலை (Prototype Fast Breeder Reactor) ஆகியவற்றுடன் இணைந்து,** 2047-ஆம் ஆண்டிற்குள் 100 ஜிகாவாட் (GWe) அணுசக்தி திறனை எட்டும் இலக்கிற்கு இது பங்களிக்கிறது.

உங்களுக்குத் தெரியுமா?

- **இந்தியாவின் மூன்று கட்ட அணுசக்தி திட்டம் (ஹோமி பாபா):**
  - அழுத்த நீர் அணு உலைகள் - PHWR (இயற்கை யுரேனியம்).
  - வேக நியூட்ரான் அணு உலைகள் - Fast Breeder Reactors (புளூட்டோனியம்).
  - தோரியம் அணு உலைகள்.
- **ராவத்பட்டா (RAPS-1)** – கனடாவின் உதவியுடன் 1973-இல் அமைக்கப்பட்ட இந்தியாவின் முதல் PHWR அணு உலை.
- **தமிழ்நாட்டுடன் தொடர்பு:**
  - **கூடங்குளம் (திருநெல்வேலி)** – இந்தியாவின் மிகப்பெரிய அணுமின் நிலையம் (ரஷ்யத் தொழில்நுட்பத்திலான VVER அணு உலைகள்).
  - **மெட்ராஸ் அணுமின் நிலையம் (கல்பாக்கம்)** – முழுமையாக உள்நாட்டுத் தொழில்நுட்பத்தில் 1984-இல் உருவாக்கப்பட்ட இந்தியாவின் முதல் PHWR அணு உலை.
  - **முன்மாதிரி வேக நியூட்ரான் அணு உலை (Prototype Fast Breeder Reactor) கல்பாக்கத்தில்** அமைந்துள்ளது.

தலைப்பு: அறிக்கைகள் மற்றும் குறியீடுகள்

உலக மக்கள்தொகை நிலை குறித்த அறிக்கை, 2026 - ஐநா மக்கள் தொகை நிதியம்

- ஐக்கிய நாடுகள் மக்கள் தொகை நிதியம் **தனது 'உலக மக்கள் தொகை நிலை அறிக்கை 2026'-ஐ புது தில்லியில்** வெளியிட்டது.
- **தலைப்பு:** *"அடுத்தடுத்த தலைமுறைகள்: எதிர்காலத்தை வடிவமைக்க இளைஞர்களுக்கு வலுவூட்டுதல்."*

பற்றி

- **மக்கள் தொகை போக்குகள், மனித உரிமைகள் மற்றும் பாலியல் மற்றும் இனப்பெருக்க ஆரோக்கியம்** குறித்த ஒரு வருடாந்திர முதன்மை அறிக்கை.
- 2026 பதிப்பானது, **உறவுகள், பெற்றோர் ஆதல் மற்றும் வாழ்க்கையின் முக்கிய நிகழ்வுகள் குறித்த இளைஞர்களின் விருப்பங்களை ஆய்வு** செய்கிறது.

- இது மக்கள்தொகை எதிர்காலக் கணக்கெடுப்பு மற்றும் 40-க்கும் மேற்பட்ட நாடுகளில் உள்ள **300-க்கும் மேற்பட்ட இளைஞர் தலைவர்களுடனான கலந்தாலோசனைகளை அடிப்படையாகக்** கொண்டது.

உலகளாவிய கண்டுபிடிப்புகள்

- **தாமதமான மைல்கற்கள்:**
  - **18-39 வயதுடைய பெரியவர்களில் 70% பேர் திருமணத்தை ஒரு சிறந்த இலட்சியமாகக் கருதுகின்றனர்.** மேலும், 90%-க்கும் மேற்பட்டோர் குழந்தைகளைப் பெற்றுக்கொள்ள விரும்புகிறார்கள்.
  - ஆனால், **பொருளாதாரத் தடைகள் தனித்து வாழ்வதை 25-29 வயது வரையிலும், துணையுடன் வாழ்வதை 30-34 வயது வரையிலும்** தாமதப்படுத்துகின்றன.
- **பணம் மற்றும் வீட்டு வசதித் தடைகள்:**
  - குழந்தை பெற்றுக்கொள்வதற்கான தடைகளாக **72% பேர் பொருளாதார மற்றும் வீட்டு வசதிக் கட்டுப்பாடுகளைக்** குறிப்பிடுகின்றனர்.
  - **நிதிப் பாதுகாப்பு ஒரு முன்நிபந்தனை என்றும், நிலையான வேலைகள் ஒரு முன்நிபந்தனை என்றும்** 88% பேர் கூறுகின்றனர்.
- **நம்பிக்கையும் கருவுறுதலும்:** மூன்றில் இரண்டு பங்கினர் நம்பிக்கையுடன் உள்ளனர்; **மிகவும் நம்பிக்கையுள்ளவர்கள், மிகவும் நம்பிக்கையற்றவர்களை விட 0.42 குழந்தைகள் அதிகமாகப் பெற்றுக்கொள்ள** விரும்புகிறார்கள் (16% அதிகம்).
- **NEET இளைஞர்கள் (வேலை, கல்வி அல்லது பயிற்சியில் இல்லாதவர்கள்):**
  - உலகளவில் 5 பேரில் 1 பேர்.
  - இளம் பெண்களில் 27%, இளம் ஆண்களில் 13%.
  - மாற்றுத்திறனாளி இளைஞர்களில் 49%.
- **அரசியல் பிரதிநிதித்துவக் குறைபாடு:**
  - **18 முதல் 30 வயதுக்குட்பட்டவர்கள் மக்கள் தொகையில் 19% ஆக இருந்தாலும்,** அவர்கள் நாடாளுமன்ற இடங்களில் 2.8% மட்டுமே கொண்டுள்ளனர்.
  - **76% பேர் தங்கள் குரல் கேட்கப்படவில்லை** என உணர்கிறார்கள்.
- **மனநலம் மற்றும் மோதல்:**
  - **இளம் பருவத்தினரின் நோய்ப் பாதிப்பில் 19%** மனநலப் பிரச்சினைகளாகும்.
  - மோதல் நடைபெறும் இடத்திலிருந்து **50 கி.மீ. தொலைவிற்குள் வாழும் இளைஞர்களின் (10-24) எண்ணிக்கை 340 மில்லியனாக** இருமடங்காகியுள்ளது.
- **உதவிக் குறைப்புகள்:** அதிகாரப்பூர்வ வளர்ச்சி உதவி **2025-ல் வரலாறு காணாத வகையில் 23% குறைந்து, $174.3 பில்லியனாக** ஆனது.

இந்தியா குறித்த கண்டுபிடிப்புகள் (NFHS-6 தரவுகளின் அடிப்படையில்)

- **மக்கள்தொகை ஈவுத்தொகை:** இந்தியாவில் நான்கில் ஒரு பங்கிற்கும் அதிகமான மக்கள் 10–24 வயதுக்கு இடைப்பட்டவர்கள்.
- **மொத்த கருவுறுதல் விகிதம்:** 2.0; இது சிக்கிமில் 1.0 முதல் பீகாரில் 2.7 வரை மாறுபடுகிறது.
- **நம்பிக்கை:** 83% பேர் எதிர்காலத்தைப் பற்றி நேர்மறையான கண்ணோட்டத்தைக் கொண்டுள்ளனர்; அதே சமயம் **47% பேர் மோதல்கள், பாதுகாப்பின்மை மற்றும் சமத்துவமின்மை குறித்து கவலை** தெரிவிக்கின்றனர்.
- **குடும்பத்தின் விரும்பத்தக்க அளவு மற்றும் தற்போதைய அளவு:**
  - **18–39 வயதுடைய பெண்கள் சராசரியாக 2.1 குழந்தைகளை விரும்புகின்றனர்.** ஆனால், 35–39 வயதுடைய பெண்களுக்கு சராசரியாக 1.0 குழந்தை மட்டுமே உள்ளது.
  - 35–39 வயதுடைய, **குழந்தையில்லாத பெண்களில் 85% பேர் இன்னும் குழந்தைகளைப் பெற** விரும்புகின்றனர்.
- **தாய்மார்களின் ஆரோக்கியம்:**
  - **மகப்பேறு இறப்பு விகிதம் (Maternal Mortality Ratio):** ஒரு இலட்சம் உயிருள்ள பிறப்புகளுக்கு 87 (SRS 2022–24 தரவுகளின்படி).
  - **தகுதியுள்ள பணியாளர்களால் பிரசவம் பார்க்கப்படுதல்:** 91.3%.
  - **உலகளாவிய சுகாதார பாதுகாப்பு குறியீடு:** 69/100.
- **குடும்பக் கட்டுப்பாடு:**
  - **பூர்த்தி செய்யப்படாத தேவை (Unmet need):** 8.5% – இது ஆந்திரப் பிரதேசத்தில் மிகக் குறைவாக (4.4%) உள்ளது, மேகாலயாவில் மிக அதிகமாக (21.0%) உள்ளது.
  - **பாரம்பரிய குடும்பக் கட்டுப்பாட்டு முறைகளைப் பயன்படுத்துபவர்களின் எண்ணிக்கை 16.4% ஆக** உயர்ந்துள்ளது; நவீன முறைகளைப் பயன்படுத்துபவர்களின் எண்ணிக்கை 52.7% ஆகக் குறைந்துள்ளது.
- **எண்ம இடைவெளி (Digital Divide):** 64% பெண்கள் கைபேசி வைத்துள்ளனர் – இதில் நகர்ப்புறங்களில் 77.6% பேரும், கிராமப்புறங்களில் 57.4% பேரும் அடங்குவர்.

சவால்கள்

- **கல்விக்கும் வேலைவாய்ப்பிற்கும் இடையிலான இடைவெளி:** இளைஞர்கள் சமூகப் பாதுகாப்பு இல்லாத முறைசாரா மற்றும் தற்காலிக (gig) வேலைகளில் சிக்கியுள்ளனர்.
- **தொழில்நுட்பம் சார்ந்த பாலின அடிப்படையிலான வன்முறை:**

- ஆழ்-போலிகள் (Deepfakes) மற்றும் இணையவழி துன்புறுத்தல்கள்.
- இந்தியாவில், **கடந்த ஓராண்டில் 22.3% பெண்கள் தங்கள் துணையால் வன்முறைக்கு ஆளானதாக**த் தெரிவித்துள்ளனர்.

- **உடல் சார்ந்த தன்னாட்சி உரிமை குறைபாடு:** 78 நாடுகளில், துணையுடன் வாழும் பெண்களில் 44% பேருக்குத் தங்கள் உடல் தொடர்பான முழுமையான தன்னாட்சி உரிமை இல்லை.
- **பெயரளவு பிரதிநிதித்துவம்:** நாடாளுமன்ற உறுப்பினர்களில் 68% பேர் 45 வயதிற்கு மேற்பட்டவர்கள்.

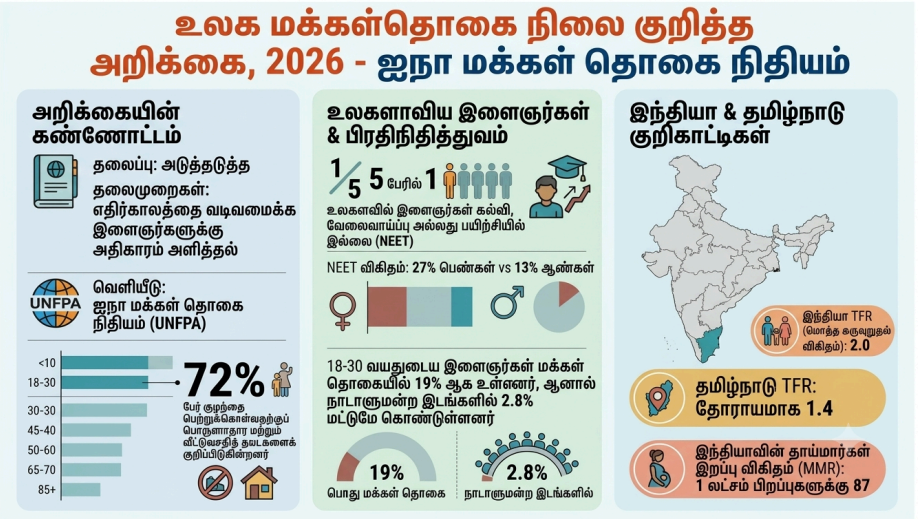

பரிந்துரைகள்

- **எதிர்காலத்திற்கு ஏற்ற கல்வி:** ஊதியத்துடன் கூடிய உள்ளகப் பயிற்சிகள், செயற்கை நுண்ணறிவு மற்றும் பசுமைத் திறன்கள்; பகுதி நேரப் பணியாளர்களுக்கான சமூகப் பாதுகாப்பு.
- **இளைஞர்களுக்கு உகந்த சுகாதாரப் பராமரிப்பு:**
  - மனநலம் மற்றும் பாலியல் கல்வி.
  - மேலும் நவீன கருத்தடைத் தேர்வுகள், எ.கா., **இந்தியாவில் DMPA-SC ஊசி மருந்துகள்** மற்றும் ஒற்றைத் தண்டு உள்வைப்புகள்.
- **உண்மையான இளைஞர் சக்தி:**
  - இளைஞர் ஒதுக்கீடுகள் மற்றும் பங்கேற்பு நிதி ஒதுக்கீடு.
  - COP பிரதிநிதிகள் குழுக்களில் **குறைந்தபட்சம் 20% இளைஞர்கள்.**
- **எண்ம பாதுகாப்பு:** தளத்தின் பொறுப்புக்கூறல் மற்றும் ஆண்களையும் சிறுவர்களையும் ஈடுபடுத்துதல்.
- இளைஞர்களால் வழிநடத்தப்படும் குழுக்களுக்குப் பல்லாண்டு நிதி ஒதுக்கீடு.

உங்களுக்குத் தெரியுமா?

- **UNFPA (ஐக்கிய நாடுகள் மக்கள் தொகை நிதியம்):** 1969-இல் நிறுவப்பட்டது; தலைமையகம் நியூயார்க்கில் உள்ளது.
- **மாற்று நிலை கருவுறுதல் விகிதம் (Replacement-Level Fertility):** 2.1.
- இந்தியாவின் தேசிய மக்கள் தொகை கொள்கை, 2000 – **2045-ஆம் ஆண்டிற்குள் மக்கள் தொகையை நிலைப்படுத்துவதை இலக்காகக்** கொண்டுள்ளது.
- **தமிழ்நாடு தொடர்பான தகவல்:** தமிழ்நாட்டின் மொத்த கருவுறுதல் விகிதம் சுமார் 1.4 ஆகும்; இது இந்தியாவில் மிகக் குறைந்த அளவுகளில் ஒன்றாகும். மேலும், **தாய்மார்களின் ஆரோக்கியத்தைப் பேணுவதில் தமிழ்நாடு சிறப்பான சாதனை**யைக் கொண்டுள்ளது.

தலைப்பு: பொருளாதாரம்

மூலப்பொருள் பாதுகாப்பை நோக்கிய மாற்றம் - இந்தியாவின் கனிமக் கொள்கை

இறக்குமதிச் சார்பைக் குறைப்பதற்காக, **₹34,300 கோடி மதிப்பிலான தேசிய முக்கிய கனிமங்கள் திட்டத்தின் கீழ், முக்கிய கனிமங்களின் உள்நாட்டுப் பதப்படுத்துதல், சுத்திகரிப்பு மற்றும் மறுசுழற்சியை இந்தியா வலுப்படுத்த வேண்டும்** என நிபுணர்கள் வலியுறுத்தினர்.

பொருட்களுக்கான பாதுகாப்பு

- தொழிற்சாலைகளுக்குத் தயாராக உள்ள, **சுத்திகரிக்கப்பட்ட, மின்கலத் தரம் மற்றும் தொழில்துறைத் தரம் வாய்ந்த கனிமங்களின் (லித்தியம், கோபால்ட், நிக்கல், அரிய மண் கனிமங்கள்)** உறுதிசெய்யப்பட்ட விநியோகம்.
- இது சுரங்கத் தொழிலையும் தாண்டி, **கனிமச் செறிவூட்டல், சுத்திகரிப்பு, மறுசுழற்சி மற்றும் மூலோபாய இருப்புக்கள் வரை** நீள்கிறது.

கொள்கைத் தூண்கள்

- **தேசிய முக்கிய கனிம இயக்கம் (2025):** ஆய்வு, சுரங்கம் தோண்டுதல், பதப்படுத்துதல், வெளிநாட்டுக் கையகப்படுத்துதல்கள் மற்றும் ஆராய்ச்சி மற்றும் மேம்பாட்டிற்காக ஏழு ஆண்டுகளில் ₹34,300 கோடி.
- **சுரங்கங்கள் மற்றும் கனிமங்கள் சட்டத் திருத்தங்கள் (2023, 2025):**
    - முக்கிய கனிமத் தொகுதிகளை மத்திய அரசு ஏலம் விடலாம்.

- வெளிநாட்டுக் கையகப்படுத்துதல்கள் மற்றும் **சுரங்கக் கழிவுகளிலிருந்து மீட்டெடுப்பதற்கான நிதி ஒதுக்கீடு.**

- **முக்கிய கனிம மறுசுழற்சி ஊக்கத் திட்டம்:** மின்னணுக் கழிவுகள், **மின்கலங்கள் மற்றும் தொழிற்சாலைக் கழிவுகளிலிருந்து மீட்டெடுப்பதற்காக** ₹1,500 கோடி (2025–31); 2031-க்குள் 400 கிலோடன்கள் என்ற இலக்கு.
- **கனிஜ் பிதேஷ் இந்தியா லிமிடெட் (KABIL):** அர்ஜென்டினாவில் உள்ள லித்தியம் தொகுதிகள் போன்ற வெளிநாட்டுக் கனிமங்களைப் பெறுகிறது.

ஏலங்கள் மட்டும் போதாது

- **சுத்திகரிப்புத் தடை:** மூலத் தாது பயன்பாட்டிற்கு முன் பதப்படுத்தப்பட வேண்டும். **சீனாவின் ஆதிக்கம் சுரங்கத் தொழிலில் இருந்து மட்டுமல்ல,** சுத்திகரிப்பிலிருந்தும் வருகிறது.
- **மெதுவான புதிய சுரங்கங்கள்:** அனுமதிகள், நிலம் மற்றும் உள்கட்டமைப்புக்கு பல ஆண்டுகள் ஆகும்.
- **இறக்குமதிச் சார்பு:** பதப்படுத்தப்பட்ட லித்தியம், கோபால்ட், நிக்கல் மற்றும் அரிய-பூமி காந்தங்களுக்கு ஏறக்குறைய முழுமையான சார்பு.

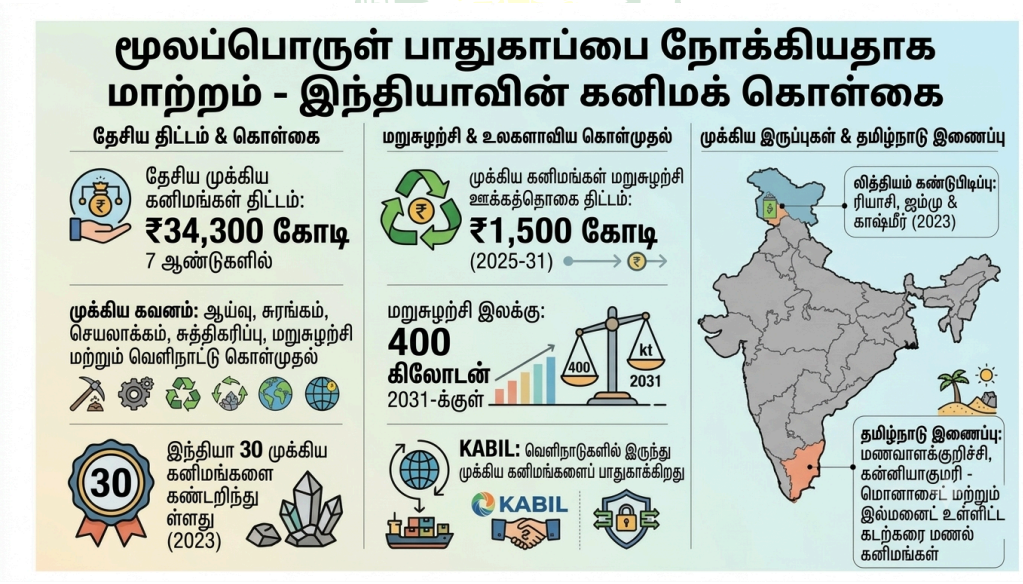

சவால்கள்

- **இடைநிலை சுத்திகரிப்பு இல்லை:** வணிக அளவிலான சுத்திகரிப்பு ஆலைகள் இல்லை. எனவே, தாதுக்கள் பதப்படுத்துவதற்காக ஏற்றுமதி செய்யப்பட்டு மீண்டும் இறக்குமதி செய்யப்படலாம்.
- **சிதறிய மின்னணுக் கழிவு மறுசுழற்சி**
  - 2024-ல் 3.8 மில்லியன் டன் மின்னணுக் கழிவுகள்.

- முறைசாரா துறை, **முறையான மறுசுழற்சியாளர்களின் அணுகலைக் கட்டுப்படுத்துகிறது.**

- **மாறிவரும் மின்கல வேதியியல்:** LFP மற்றும் NMC மின்கலங்களுக்கு இடையிலான மாற்றங்கள், எந்த கனிமங்கள் முக்கியமானவை என்பதை மாற்றுகின்றன, இது சேமிப்பை அபாயகரமானதாக ஆக்குகிறது.
- **ஏற்றுமதித் தடைகள்:** அரிய-பூமி காந்தங்கள் மீதான திடீர் கட்டுப்பாடுகள், **வாகன மற்றும் தூய்மையான-ஆற்றல் உற்பத்தி**யை சீர்குலைக்கின்றன.

உங்களுக்குத் தெரியுமா?

- **இந்தியாவின் முக்கிய கனிமங்களின் பட்டியல் (2023):** 30 கனிமங்கள்.
- ஜம்மு காஷ்மீரின் **ரியாசியில் லித்தியம் கண்டுபிடிக்கப்பட்டது (2023).**
- **கனிமப் பாதுகாப்பு கூட்டமைப்பு** – அமெரிக்கா தலைமையிலான ஒரு குழு; இந்தியா 2023-ல் இணைந்தது.
- **தமிழ்நாடு இணைப்பு:**
  - மணவாளக்குறிச்சியில் (கன்னியாகுமரி) உள்ள ஐ.ஆர்.இ.எல் (இந்தியா) லிமிடெட், **அரிய மண் கனிமங்களின் ஆதாரமான கடற்கரை மணல் கனிமங்களை (மோனசைட், இல்மனைட், ரூட்டைல், சிர்கான்)** பதப்படுத்துகிறது.
  - **தமிழ்நாடு மின்சார வாகன மின்கலன் மற்றும் மின்னணுவியல் உற்பத்தித் துறையிலும்** சிறந்து விளங்குகிறது.

தலைப்பு: நவீன இந்திய வரலாறு

இராணி லட்சுமிபாய் – 198-வது பிறந்த நாள்

மாண்புமிகு பிரதமர், **ஜான்சி ராணி லட்சுமிபாயின் 198-வது பிறந்தநாளில் (நவம்பர் 19) அவருக்கு அஞ்சலி** செலுத்தினார்.

அவரைப் பற்றி

- **மராட்டியர் ஆட்சியின் கீழ் இருந்த ஜான்சி சமஸ்தானத்தின்** (தற்போது உத்தரப் பிரதேசத்தில் உள்ளது) மகாராணி.
- 1857-ம் ஆண்டு கிளர்ச்சியில், **மிக முக்கியமான ராணுவத் தலைவர்களில் ஒருவராகவும், எதிர்ப்பின் அடையாளமாகவும்** திகழ்ந்தவர்.

ஆரம்பகால வாழ்க்கை



- **பிறப்பு:** 19 நவம்பர் 1828, வாரணாசியில், மணிகர்ணிகா தாம்பே என்ற பெயரில் பிறந்தார்.
- **பெற்றோர்:** மோரோபந்த் தாம்பே மற்றும் பகீரதி சாப்ரே.
- பித்தூரில் இருந்த பேஷ்வா இரண்டாம் பாஜி ராவின் அரசவையில், **நானா சாஹேப் மற்றும் தாத்யா தோபே ஆகியோருடன்** வளர்ந்தார்.
- **குதிரையேற்றம், வாள்வீச்சு, வில்வித்தை மற்றும் துப்பாக்கி சுடுதல் ஆகியவற்றில் பயிற்சி** பெற்றார்.
- **1842-ல் ஜான்சியின் ராஜா கங்காதர் ராவ் நெவால்கரை மணந்தார்;** அப்போது அவருக்கு லட்சுமிபாய் என்று பெயரிடப்பட்டது.
- **தத்தெடுத்த மகன்:** இவர்களது மகன் இறந்த பிறகு (1851), **ராஜா தாமோதர் ராவ் என்பவரைத் தத்தெடுத்தார்.** அதன் பிறகு சிறிது காலத்திலேயே (நவம்பர் 1853) ராஜா காலமானார்.
- **நாட்டை இணைத்தல்:** டல்ஹௌசி பிரபு, **தாமோதர் ராவை வாரிசாக அங்கீகரிக்க மறுத்து, 'வாரிசு இழப்புக் கொள்கை'யின் (Doctrine of Lapse) கீழ் ஜான்சியை ஆங்கிலேய ஆட்சியுடன்** இணைத்துக்கொண்டார் (1854).
- **புகழ்பெற்ற சொற்கள்:** "மேன் அப்னி ஜான்சி நஹின் தூங்கி" (*"எனது ஜான்சியை நான் விட்டுக்கொடுக்க மாட்டேன்"*).

1857-ஆம் ஆண்டு நிகழ்வுகளில் பங்கு

- ஜான்சியின் கட்டுப்பாட்டைக் கைப்பற்றி, **சுமார் 14,000 பேர் கொண்ட படையை உருவாக்கினார்;** மேலும் கோட்டை அரண்களைப் பலப்படுத்தினார்.
- **பெண்கள் படைப்பிரிவு:** 'துர்கா தளம்' (Durga Dal) எனும் பெண்கள் படைப்பிரிவை உருவாக்கினார்; **இதில் ஜல்காரி பாய் மற்றும் முந்தார் ஆகியோர் முக்கியப் பங்கு வகித்தனர். இதுவே பிற்காலத்தில் இந்திய தேசிய ராணுவத்தின் (INA) 'ஜான்சி ராணி படைப்பிரிவு' (Rani of Jhansi Regiment) உருவாக** ஊக்கமளித்தது.
- **ஜான்சி பாதுகாப்புப் போர் (மார்ச்–ஏப்ரல் 1858):** சர் ஹியூ ரோஸின் படைகளை எதிர்த்துப் போரிட்டார்; பின்னர் தாமோதர் ராவுடன் அங்கிருந்து தப்பிச் சென்றார்.
- **குவாலியரைக் கைப்பற்றுதல்:** கல்பி பகுதியில் தாத்யா தோபேயுடன் இணைந்து, ஜூன் 1858-ல் குவாலியரைக் கைப்பற்ற உதவினார்.

இறுதிக்காலம்

- **கோட்டா-கி-செராய் போர் (ஜூன் 1858):** குவாலியர் அருகே சர் ஹியூ ரோஸின் படைகளுக்கு எதிராகத் தனது படைகளை வழிநடத்தினார்.
- **மறைவு:** 17–18 ஜூன் 1858 அன்று போர்க்களத்தில் வீரமரணம் அடைந்தார்.
- சர் ஹியூ ரோஸ், **இவரது வீரத்தையும் தலைமைத்துவத்தையும் பாராட்டியுள்ளார்.**

உங்களுக்கு தெரியுமா?

- **வாரிசு இழப்புக் கொள்கை** - டல்ஹவுசி பிரபு (1848-56) சதாரா (1848), ஜான்சி (1854), நாக்பூர் (1854) மற்றும் பிறரை இணைக்கப் பயன்படுத்தினார்.
- **INA இன் ஜான்சி படைப்பிரிவின் ராணி (1943)** - கேப்டன் லட்சுமி சாகல் தலைமையில்.
- **சுபத்ரா குமாரி சௌஹானின் கவிதை "ஜான்சி கி ராணி"** - "கூப் லடி மர்தானி..."
- **தமிழ்நாடு இணைப்பு:**
  - கேப்டன் லக்ஷ்மி சாகல் சென்னையில் (சென்னை) பிறந்தார்.
  - சிவகங்கையைச் சேர்ந்த **வேலு நாச்சியார் 1780களில் ஆங்கிலேயர்களுடன் போரிட்டார்.**

தலைப்பு: விருதுகள் மற்றும் அங்கீகாரங்கள்

சர்வதேச குழந்தைகள் அமைதிப் பரிசு 2026

- **17 வயதான கொலம்பிய காலநிலை ஆர்வலர் பிரான்சிஸ்கோ ஜேவியர் வேரா மன்சானாரஸ்,** 22வது சர்வதேச குழந்தைகள் அமைதிப் பரிசை வென்றார்.
- **வழங்கிய அமைப்பு:** நோபல் பரிசு பெற்ற கைலாஷ் சத்யார்த்தி, ஹேக்கில் உள்ள அமைதி மாளிகையில்.

பரிசைப் பற்றி

- **குழந்தைகளின் உரிமைகளுக்கு அசாதாரணமான பங்களிப்பைச் செய்த ஒரு குழந்தைக்கு வழங்கப்படும் வருடாந்திர உலகளாவிய விருது;** இது நோபல் அமைதிப் பரிசுக்கு இணையான இளைஞர்களுக்கான விருதாகக் கருதப்படுகிறது.
- **நிறுவப்பட்டது:** 2005, ஆம்ஸ்டர்டாமில் உள்ள கிட்ஸ்ரைட்ஸ் அறக்கட்டளையின் தலைவர் மார்க் டல்லார்ட்டால்.
- **நோக்கம்:** குழந்தைகளை செயலற்ற பாதிக்கப்பட்டவர்களாக அல்லாமல், மாற்றத்தை உருவாக்குபவர்களாக அங்கீகரிப்பது.

2026-ஆம் ஆண்டின் வெற்றியாளர் குறித்த தகவல்கள்

- *'கார்டியானெஸ் போர் லா விடா'* (Guardianes por la Vida) அமைப்பின் நிறுவனர்.
- காலநிலை உரிமைகள் தொடர்பான **ஐக்கிய நாடுகள் சபையின் குழந்தை ஆலோசகர்.**
- கொலம்பியாவில் **'எஸ்காசு ஒப்பந்தம்' (Escazú Agreement) அங்கீகரிக்கப்பட வேண்டும்** என்பதற்காகப் பிரச்சாரம் செய்தவர் (2024).

முக்கிய அம்சங்கள்

- **நோபல் அமைதிப் பரிசு பெற்றவர்களால் (உதாரணமாக, 2026-இல் கைலாஷ் சத்யார்த்தி;** முன்னதாக டெஸ்மண்ட் டுட்டு) விருது வழங்கப்படுகிறது.
- **'ன்கோசி' (Nkosi) சிலையும், அதனுடன் கல்வி உதவித்தொகையும் வழங்கப்படுகிறது** (குழந்தை ஆர்வலர் ன்கோசி ஜான்சனின் நினைவாக இப்பெயர் சூட்டப்பட்டது).
- **€100,000 திட்ட நிதி:** காலநிலை நீதி மற்றும் மனித உரிமைகள் குறித்து 20,000 குழந்தைகளுக்குப் பயிற்சி அளிக்கும் பிரான்சிஸ்கோவின் திட்டத்திற்காக வழங்கப்படுகிறது.
- **தேர்வு முறை:** நிபுணர் குழுவால் தேர்ந்தெடுக்கப்படுகிறது; **2026-ஆம் ஆண்டில் 57 நாடுகளிலிருந்து 280 பரிந்துரைகள்** பெறப்பட்டன.

உங்களுக்குத் தெரியுமா?

- **மலாலா யூசுப்சாய் தனது நோபல் பரிசுக்கு (2014) முன்பாக,** 2013-ல் இந்தப் பரிசை வென்றார்.
- **எஸ்காசு ஒப்பந்தம் (Escazú Agreement, 2018)** – இது லத்தீன் அமெரிக்கா மற்றும் கரீபியன் பிராந்தியத்தைச் சேர்ந்த, **சுற்றுச்சூழல் உரிமைகள் மற்றும் சுற்றுச்சூழல் பாதுகாப்பாளர்களைக் காப்பதற்கான** ஒரு ஒப்பந்தமாகும்.
- **கைலாஷ் சத்யார்த்தி – 2014-ஆம் ஆண்டிற்கான அமைதிக்கான நோபல் பரிசு பெற்றவர்;** 'பச்பன் பச்சாவ் அந்தோலன்' (Bachpan Bachao Andolan) அமைப்பின் நிறுவனர்.

தீன்தயாள் துறைமுகம் - காண்ட்லா, குஜராத்

மும்பையில் நடைபெற்ற 13வது சமுத்திர மந்தன் விருது விழாவில், **கண்ட்லாவில் உள்ள தீன்தயாள் துறைமுக ஆணையம் "ஆண்டின் சிறந்த முக்கிய துறைமுகம்"** என்ற விருதை வென்றது.

பற்றி

- **துறைமுகங்கள், கப்பல் போக்குவரத்து மற்றும் நீர்வழிகள் அமைச்சகத்தின் கீழ்** இயங்கும் இந்தியாவின் முக்கிய துறைமுகங்களில் ஒன்று.
- **எல்லா பருவ காலங்களிலும் இயங்கக்கூடிய ஒரு இயற்கையான ஓதத் துறைமுகம், மற்றும் சரக்கு அளவின்படி** இந்தியாவின் மிகப்பெரிய அரசுக்குச் சொந்தமான முக்கிய துறைமுகம்.
- **அமைவிடம்:**
  - குஜராத் மாநிலம், **கட்ச் மாவட்டத்தில், கட்ச் வளைகுடாவின் வடக்குக் கரையில் உள்ள கண்ட்லா க்ரீக்.**
  - இதன் **கடலோர எண்ணெய் முனையம் வதினார் என்னுமிடத்தில்** அமைந்துள்ளது.

வரலாறு

- **1930:** கட்ச் மகாராவ் கெங்கர்ஜி III அவர்களால் **பழைய கண்ட்லாவில் ஒரு படகுத்துறை** கட்டப்பட்டது.
- **பிரிவினைக்குப் பிறகு:** கராச்சி துறைமுகத்திற்கு மாற்றாக இது உருவாக்கப்பட்டது.
- 1952 ஜனவரியில் நேரு அடிக்கல் நாட்டினார்.
- இது **1955 ஏப்ரல் 8 அன்று ஒரு முக்கிய துறைமுகமாக** மாறியது.
- **2017: பண்டிட் தீனதயாள் உபாத்யாயாவின் நினைவாக தீனதயாள் துறைமுகம்** எனப் பெயர் மாற்றப்பட்டது.
- **2021:** முக்கிய துறைமுக அதிகாரசபைகள் சட்டம், 2021-இன் கீழ் **தீனதயாள் துறைமுக ஆணையமாக** ஆனது.

முக்கிய அம்சங்கள்

- **எல்லா பருவ காலங்களிலும் செயல்படும் துறைமுகம்:** காண்ட்லா க்ரீக்கில் பாதுகாப்பாக அமைந்துள்ளதால், 24×7 செயல்பாடுகளுக்கு வழிவகுக்கிறது.
- **பல்வகை சரக்கு மையம்:**
  - கண்டெய்னர்கள், உலர் சரக்குகள், கச்சா எண்ணெய் மற்றும் இரசாயனங்கள்.
  - 16 சரக்குத் தளங்கள், 6–7 எண்ணெய் இறங்குதுறைகள், வதினார் வசதிகள்.
  - 23 இலட்சத்திற்கும் மேற்பட்ட கிலோலிட்டர் திரவ சேமிப்பு வசதி.
- **சாதனை அளவிலான சரக்கு:** 2025–26-ல் 150 மில்லியன் டன்களைத் தாண்டியது.
- **டூனா டெக்ராவில் பொது-தனியார் கூட்டாண்மை:**
  - டிபி வேர்ல்டுடன் ஒரு பெரிய கண்டெய்னர் முனையம்.

- எஸ்ஸார் போர்ட்ஸுடன் ₹2,276.06 கோடி மதிப்பிலான ஒரு பல்நோக்கு முனையம்.

- **இந்தியாவின் முதல் சிறப்புப் பொருளாதார மண்டலத்திற்கு அருகில்:** காண்ட்லா சிறப்புப் பொருளாதார மண்டலத்திலிருந்து 9 கி.மீ தொலைவில் – இது இந்தியா மற்றும் ஆசியாவின் முதல் ஏற்றுமதி செயலாக்க மண்டலமாகும் (1965).

டைம்100 நெக்ஸ்ட் இந்தியா 2026 – ஒன்பது இந்திய விளையாட்டு வீரர்களுக்கு அங்கீகாரம்

- **டைம் இதழ் (அமெரிக்கா), ரிலையன்ஸ் நிறுவனத்துடன் இணைந்து,** தனது முதல் *'டைம்100 நெக்ஸ்ட் இந்தியா'* பட்டியலை நவம்பர் 2026-ல் வெளியிட்டது.
- **உள்ளடக்கம்:** 98 பதிவுகள் மூலம் 100 மாற்றத்தை உருவாக்குபவர்கள்.
- **ஐந்து பிரிவுகள்:** புதுமைப் படைப்பாளர்கள், சாதனையாளர்கள், தலைவர்கள், ஆதரவாளர்கள், கலைஞர்கள்.
- **நோக்கம்:** இந்தியாவின் எதிர்காலத்தை வடிவமைப்பவர்களை அங்கீகரிப்பது.

குறிப்பிடத்தக்க கௌரவ விருதாளர்கள்

பிரிவு	நபர்கள்
கலைஞர்கள்	ஆலியா பட், ஜிதேந்திர குமார், சமந்தா ருத்ர பிரபு
அதிசயத் திறனாளிகள்	அலி ஃபசல், தியா ஜௌகானி, சாய் பல்லவி
புத்தாக்கச் சிந்தனையாளர்கள்	ஆர்யன் கான், பாயல் கபாடியா, தேஜா ரியோ
தலைவர்கள்	பவன் குமார் சந்தனா, நயன்தாரா, தில்ஜித் தோசன்ஜ்
வழக்கறிஞர்கள்	குல்தீப் தண்டேவாடியா, சிந்தன் பாண்டியா, சானியா மிர்சா

ஒன்பது விளையாட்டு வீரர்கள்

பெயர்	விளையாட்டு
வைபவ் சூர்யவன்ஷி	கிரிக்கெட்
மீராபாய் சானு	பளு தூக்குதல்
கும்கும் மோஹோட்	வில்வித்தை
லோவ்லினா போர்கோஹைன்	குத்துச்சண்டை
டி. குகேஷ்	செஸ் (சதுரங்கம்)
வித்யா ராம்ராஜ்	தடகளம்
சவிதா புனியா	ஹாக்கி
ஹர்மன்பிரீத் கௌர்	கிரிக்கெட்
சானியா மிர்சா	டென்னிஸ்

- **விளையாட்டு வீரர்கள் நான்கு பிரிவுகளின் கீழ்** அங்கீகரிக்கப்பட்டனர்.

உங்களுக்குத் தெரியுமா?

- **TIME100 Next (உலகளாவிய பட்டியல்)** – வளர்ந்து வரும் நட்சத்திரங்களுக்காக 2019-ல் தொடங்கப்பட்டது.
- டி.குகேஷ் 2024-ல், தனது **18-வது வயதில், உலக சதுரங்க சாம்பியன்ஷிப் போட்டியில் வெற்றி பெற்று, மிக இளம் வயது வெற்றியாளர்** ஆனார்.
- பாயல் கபாடியா, **"ஆல் வி இமேஜின் ஆஸ் லைட்" (All We Imagine as Light) திரைப்படத்திற்காக** 2024-ஆம் ஆண்டுக்கான கேன்ஸ் கிராண்ட் பிரிக்ஸ் (Cannes Grand Prix) விருதை வென்றார்.
- **தமிழ்நாட்டுடன் தொடர்புடையவர்கள்:**

- **டி.குகேஷ் சென்னை**யைச் சேர்ந்தவர்.
- **வித்யா ராம்ராஜ் (தடகளம்) கோயம்புத்தூரை**ச் சேர்ந்தவர்.
- நயன்தாரா மற்றும் சாய் பல்லவி ஆகியோர் **தமிழ் சினிமாவின் முன்னணி நட்சத்திரங்கள்** ஆவர்.

தலைப்பு: நியமனங்கள்

ஆசிய வளர்ச்சி வங்கியின் தலைமைப் பொருளாதார நிபுணராக கார்த்திக் முரளிதரன் நியமனம்



- ஆசிய வளர்ச்சி வங்கி, **இந்தியப் பொருளாதார நிபுணர் கார்த்திக் முரளிதரனை அதன் பொருளாதார ஆராய்ச்சி மற்றும் மேம்பாட்டுத் தாக்கத் துறையின் தலைமைப் பொருளாதார நிபுணராகவும், தலைமை இயக்குநராகவும்** நியமித்துள்ளது.
- **பதவியேற்ற நாள்:** 1 ஜூலை 2027.
- **பதவிக்குப் பின் வருபவர்:** ஆல்பர்ட் பார்க், டிசம்பர் 2021 முதல் இப்பதவியில் உள்ளார்.

கார்த்திக் முரளிதரன் பற்றிய குறிப்பு

- **தற்போதைய பதவி:** டாடா வேந்தரின் பொருளாதாரப் பேராசிரியர், கலிபோர்னியா பல்கலைக்கழகம், சான் டியாகோ.
- **பணி அனுபவம்:**
  - **முனைவர் பட்ட மேற்படிப்பு ஆய்வாளர்,** ஹார்வர்டு பட்டதாரி கல்விப் பள்ளி (2007–08).
  - **சான் டியாகோ பல்கலைக்கழகத்தில் உதவிப் பேராசிரியராக**ச் சேர்ந்தார் (2008); பேராசிரியர் (2018).
- **இந்திய மாநிலங்களின் செயல்திறன்மிக்க ஆளுகைக்கான மையத்தை** இணைந்து நிறுவினார்.
- **புதிய பொறுப்புகள்:**
  - ஆசிய வளர்ச்சி வங்கியின் **பொருளாதார ஆராய்ச்சி, கொள்கைப் பகுப்பாய்வு மற்றும் முன்கணிப்பு ஆகியவற்றை வழிநடத்துதல்.**
  - **ஆசிய வளர்ச்சிக் கண்ணோட்டத்தை மேற்பார்வை**யிடுதல்.
- **நிபுணத்துவம்:** பொது நிதி, கல்வி, சுகாதாரம், சமூகப் பாதுகாப்பு மற்றும் ஆளுகை.
- **நூல்:** *"இந்தியாவின் வளர்ச்சியை விரைவுபடுத்துதல்: திறம்பட்ட ஆளுகைக்கான அரசு தலைமையிலான செயல் திட்டம்" (2024).*

ஆசிய வளர்ச்சி வங்கி (ADB) பற்றி

- **நிறுவப்பட்ட தினம்:** 19 டிசம்பர் 1966.
- **தலைமையகம்:** மணிலா, பிலிப்பைன்ஸ்.
- **தலைவர்:** மசாடோ கண்டா.

உங்களுக்குத் தெரியுமா?

- **ஆசிய வளர்ச்சி கண்ணோட்டம்** – ADB-யின் முதன்மை அறிக்கை (ஏப்ரல், புதுப்பிப்புகளுடன்).
- **உலகளாவிய அமைப்புகளின் தலைமைப் பொருளாதார நிபுணர்களாக இருந்த இந்தியர்கள்:**
  - **கௌஷிக் பாசு மற்றும் இந்தர்மித் கில்** – உலக வங்கி.
  - **கீதா கோபிநாத் மற்றும் ரகுராம் ராஜன்** – சர்வதேச நாணய நிதியம் (IMF).
- ஜப்பான் எப்போதும் **ADB-யின் தலைமைப் பதவியை வகித்து வருகிறது.**

தலைப்பு: முக்கிய தினங்கள்

உலக பாரம்பரிய வாரம் – நவம்பர் 19 முதல் 25 வரை

- **நோக்கம்:** இந்தியாவின் கலாச்சார பாரம்பரியத்தைக் கொண்டாடுதல் மற்றும் மக்கள் நினைவுச்சின்னங்களை நேரில் சென்று பார்வையிட ஊக்குவித்தல்.
- **ஏற்பாடு:** கலாச்சார அமைச்சகத்தின் கீழ் இயங்கும் *இந்திய தொல்பொருள் ஆய்வு நிறுவனம் (Archaeological Survey of India)*.
- எதிர்கால சந்ததியினருக்காக **பாரம்பரியத்தைப் பாதுகாக்கும் அரசின் முயற்சிகளில் ஒரு பகுதி.**

தொடர்புடைய தினம்

- **உலக பாரம்பரிய தினம் (நினைவுச் சின்னங்கள் மற்றும் இடங்களுக்கான சர்வதேச தினம்)** – ஏப்ரல் 18.
- **சர்வதேச நினைவுச்சின்னங்கள் மற்றும் இடங்கள் மன்றத்தால் (ICOMOS) தொடங்கப்பட்டது;** 1983-ல் யுனெஸ்கோ (UNESCO) அமைப்பால் அங்கீகரிக்கப்பட்டது.

உங்களுக்குத் தெரியுமா?

- **இந்தியாவில் உள்ள யுனெஸ்கோ உலக பாரம்பரியத் தலங்கள்:** 44 (2025-ஆம் ஆண்டின் நிலவரப்படி).

- **இந்தியத் தொல்லியல் ஆய்வு நிறுவனம்:** 1861-இல் அலெக்சாண்டர் கன்னிங்ஹாம் என்பவரால் நிறுவப்பட்டது.
- **தமிழ்நாட்டில் உள்ள உலக பாரம்பரியத் தலங்கள்:**
  - **சோழர் காலத்துக் கலைநயமிக்க பெருங்கோயில்கள்** (தஞ்சாவூர், கங்கைகொண்ட சோழபுரம், தாராசுரம்).
  - மாமல்லபுரத்தில் உள்ள நினைவுச் சின்னங்களின் தொகுதி.
  - நீலகிரி மலை இரயில் பாதை (இந்திய மலை இரயில் பாதைகளின் ஒரு பகுதி).

சர்வதேச ஆண்கள் தினம் – நவம்பர் 19

- **2026-ஆம் ஆண்டின் கருப்பொருள்:** "எதிர்காலம் அனைவருக்கும் உரியது".

உங்களுக்குத் தெரியுமா?

- **நவம்பர் 19-ஆம் தேதி பின்வருவனவற்றையும் குறிக்கிறது:**
  - உலக கழிப்பறை தினம் (ஐக்கிய நாடுகள் சபை).
  - இந்திரா காந்தியின் பிறந்த நாள் (தேசிய ஒருமைப்பாட்டு தினம்).
  - இராணி லட்சுமிபாயின் பிறந்த நாள்.
- **சர்வதேச மகளிர் தினம்:** மார்ச் 8.



தலைப்பு: கலை மற்றும் பண்பாடு

கார்த்திகை தீபம்

- மதுரை திருப்பரங்குன்றம் மலையில் உள்ள தீபத்தூணில், **கார்த்திகை தீபத் திருநாளை முன்னிட்டு, ஒருமுறை மட்டும் சடங்கு ரீதியாக தீபம் ஏற்றுவதற்கு** உச்சநீதிமன்றம் அனுமதி அளித்துள்ளது.
- சென்னை உயர்நீதிமன்றத்தின் **விரிவான தீர்ப்பிற்கு உச்சநீதிமன்றம் இடைக்காலத் தடை** விதித்துள்ளது.

திருவிழாவைப் பற்றி:

- இது ஒரு பழமையான ஒளித் திருவிழா; **முக்கியமாகத் தமிழ்நாட்டிலும் (கேரளா, கர்நாடகா மற்றும் இலங்கையின் சில பகுதிகளிலும்)** கொண்டாடப்படுகிறது.
- **எப்போது:** தமிழ் மாதமான கார்த்திகையில் (நவம்பர்–டிசம்பர்), **பௌர்ணமி திதியும் கார்த்திகை நட்சத்திரமும் இணைந்து வரும் நாளில்** கொண்டாடப்படுகிறது.

வரலாறு

- **சங்க கால வேர்கள்:** இது மிகத் தொன்மையான தமிழ் விழாக்களில் ஒன்றாகும். **அகநானூறு மற்றும் நற்றிணையில் (கி.மு. 200 – கி.பி. 300 காலகட்டம்) இது "பெருவிழா" (ஒளியின் பெரும் திருவிழா)** என்று குறிப்பிடப்பட்டுள்ளது.
- **புராணப் பின்னணி:**
  - **பிரம்மனுக்கும் விஷ்ணுவுக்கும் இடையே ஏற்பட்ட பிணக்கைத் தீர்க்க, சிவபெருமான் முடிவற்ற அக்னித் தூணாக** (அண்ணாமலையார்) காட்சியளித்தார்.
  - **முருகப்பெருமான் கார்த்திகை பெண்கள் அறுவரால்** வளர்க்கப்பட்டார்.

முக்கிய அம்சங்கள்

- **அகல் விளக்கு:** வீடுகளிலும், தெருக்களிலும், கோயில்களிலும் களிமண் எண்ணெய் விளக்குகள் எரிகின்றன.
- **மகா தீபம் (திருவண்ணாமலை):** அருணாச்சலேஸ்வரர் கோயிலில் உள்ள 2,668 அடி அண்ணாமலை மலையின் உச்சியில் பிரமாண்ட தீபம் ஏற்றப்பட்டது.
- **சொக்கப்பனை:** காய்ந்த பனை ஓலைகளின் நெருப்பு, சிவனின் ஒளியின் தூணைக் குறிக்கிறது.
- **முருகன் சன்னதிகள்:** அறுபடை வீடுகளில் (ஆறு இல்லங்கள்) பிரமாண்டமாகக் கொண்டாடப்பட்டது.

- திருப்பரங்குன்றம்.
- பழனி.
- திருச்செந்தூர்.
- சுவாமிமலை.
- திருத்தணி.
- பழமுதிர்ச்சோலை.

திருப்பரங்குன்றம் வழக்கு – சட்ட உண்மைகள்

- **பாரம்பரியம்:** 1,050 அடி உயரமுள்ள **இந்த மலையில் முருகன் கோயில், சமணக் குகைகள் மற்றும் சுல்தான் சிக்கந்தர் அவ்லியா தர்கா** ஆகியவை அமைந்துள்ளன.
- **முந்தைய தீர்ப்புகள்:**
  - 1923-ஆம் ஆண்டின் நீதிமன்றத் தீர்ப்பு, **கோயில் மற்றும் முஸ்லிம் தரப்பினரின் சொத்து உரிமை**களை அங்கீகரித்தது.
  - 1996-ஆம் ஆண்டின் தீர்ப்பு, **உச்சிப்பிள்ளையார் கோயிலுக்கு அருகில் தீபம் ஏற்றுவதற்கு அனுமதி** அளித்தது.
- **சர்ச்சை:** மலை உச்சியில் உள்ள **தூண் போன்ற அமைப்பை, மனுதாரர்கள் தீபம் ஏற்றும் இடம் என்று கூறுகின்றனர்;** தமிழ்நாடு அரசு இதனை ஒரு வரலாற்றுச் சின்னம் அல்லது சமண காலத்து எச்சம் என்று கருதுகிறது.
- **உச்ச நீதிமன்ற இடைக்கால உத்தரவு (2026):**
  - நவம்பர் 24 அன்று, **அங்கீகரிக்கப்பட்ட கோயில் அதிகாரிகள் மட்டும் தீபம் ஏற்ற அனுமதி** வழங்கப்பட்டது.
  - **மத வழிபாடு, பொது அமைதி மற்றும் பாரம்பரியத்தைப் பாதுகாக்கும் நோக்கில்,** பொதுமக்களின் வருகை கட்டுப்படுத்தப்பட்டது.

உங்களுக்கு தெரியுமா?

- **திருப்பரங்குன்றம்** – முருகனின் அறுபடை வீடுகளில் முதன்மையானது; பாறையில் வெட்டப்பட்ட குகைக் கோயில் (பாண்டியர் காலம்).
- **அருணாசலேஸ்வரர் கோயில் (திருவண்ணாமலை) -** பஞ்ச பூத ஸ்தலங்களில் ஒன்று, நெருப்பை (அக்னி) குறிக்கிறது.

சர்வதேசச் செய்திகள்:

ஷாங்காய் ஒத்துழைப்பு அமைப்பின் முதல் நாகரிக உரையாடல் மன்றம்

மாண்புமிகு பிரதமர் அவர்கள், **2026 நவம்பர் 20 அன்று புது தில்லியில் உள்ள புராண கிலாவில், ஷாங்காய் ஒத்துழைப்பு அமைப்பின் (SCO) முதல் 'நாகரிக உரையாடல் மன்றத்தை'** (Civilisational Dialogue Forum) தொடங்கி வைத்தார்.

பற்றி

- ஷாங்காய் ஒத்துழைப்பு அமைப்பின் (SCO) கீழ் **அமைக்கப்பட்ட ஒரு கலாச்சார, கல்வி மற்றும் பாரம்பரிய தளமாகும்.**
- **தோற்றம்: 2025-ஆம் ஆண்டு நடைபெற்ற SCO உச்சி மாநாட்டில் (சீனாவின் தியான்ஜின் நகரில்) பிரதமர் மோடியால் முன்மொழியப்பட்டது;** பிஷ்கெக் பிரகடனத்தில் (Bishkek Declaration) இதற்கான ஒப்புதல் அளிக்கப்பட்டது.
- **நடத்தும் அமைப்பு:** கலாச்சார அமைச்சகம் மற்றும் வெளியுறவு அமைச்சகம்.
- **SCO உறுப்பினர்கள்:** இந்தியா, சீனா, ரஷ்யா, பாகிஸ்தான், கஜகஸ்தான், கிர்கிஸ்தான், தஜிகிஸ்தான், உஸ்பெகிஸ்தான், ஈரான் மற்றும் பெலாரஸ்.
- **நோக்கம்:** *"வசுதைவ குடும்பகம்"* (உலகமே ஒரு குடும்பம்) என்ற உணர்வின் அடிப்படையில், **பகிரப்பட்ட நாகரிக பாரம்பரியத்தையும் மக்களுக்கிடையிலான பிணைப்புகளையும்** கொண்டாடுதல்.

முக்கிய அம்சங்கள்

- **தொடக்க நிகழ்ச்சி:** "உரையாடலில் நாகரிகங்கள்" – இந்தியா-யூரேசியா இணைப்புகள் குறித்த இசை, நடனம் மற்றும் பல்லூடக நிகழ்ச்சி.
- **"அஸ்தித்வா" கண்காட்சி:** கலைப்பொருட்கள் மூலம் கி.மு. 1200 முதல் கி.பி. 1200 வரையிலான டெல்லியின் வரலாறு.
- **"அனந்த்" அரங்கம்:** 18 ஆம் நூற்றாண்டைச் சேர்ந்த ஒரு அரிய மகாபாரதச் சுருள்.
- **நான்கு அமர்வுகள்:**
  - பண்பாட்டு வெளிப்பாடுகள்.
  - பகிரப்பட்ட கலை மற்றும் கட்டிடக்கலை.
  - மொழிப் பாரம்பரியம்.
  - மடாலய மற்றும் தத்துவ மரபுகள்.
- **பங்கேற்பாளர்கள்:** ஷாங்காய் ஒத்துழைப்பு அமைப்பின் (SCO) உறுப்பு நாடுகளைச் சேர்ந்த **அறிஞர்கள், பார்வையாளர்கள் மற்றும் உரையாடல் பங்காளர்கள்.**

முக்கியத்துவம்

- **பௌத்த பாரம்பரியம், பட்டுப்பாதை மற்றும் மொழித் தொடர்புகள் வழியாக** இந்தியாவின் மென் சக்தியை மேம்படுத்துகிறது.
- புவிசார் அரசியல் வேறுபாடுகள் இருந்தபோதிலும், **பாரம்பரிய ஒத்துழைப்பையும் கலாச்சார சுற்றுலாவையும் ஊக்குவிக்கிறது.**

உங்களுக்குத் தெரியுமா?

- **ஷாங்காய் ஒத்துழைப்பு அமைப்பு (SCO):** 2001-ல் (ஷாங்காய்) நிறுவப்பட்டது; தலைமையகம் பெய்ஜிங்.
- இந்தியா 2017-ல் முழு உறுப்பினரானது.
- ஈரான் 2023-லும்; பெலாரஸ் 2024-லும் இணைந்தன.
- **புராண கிலா – ஷேர் ஷா சூரி மற்றும் ஹுமாயூன் (16-ஆம் நூற்றாண்டு) ஆகியோரால் கட்டப்பட்டது;** மகாபாரதத்தின் இந்திரப்பிரஸ்தத்துடன் தொடர்புடையது.

ஐந்து அம்ச "நம்பிக்கை" செயல்திட்டம்

புதுதில்லியில் இந்திய-அமெரிக்க வர்த்தக சபை ஏற்பாடு செய்திருந்த **23வது இந்திய-அமெரிக்க பொருளாதார உச்சிமாநாட்டில், மாண்புமிகு மத்திய வர்த்தக அமைச்சர் பியூஷ் கோயல் ஐந்து அம்ச "நம்பிக்கை" செயல்திட்டத்தை** வெளியிட்டார்.

அதைப் பற்றி

- அரசாங்கங்கள், வணிகங்கள் மற்றும் பல்கலைக்கழகங்களுக்கு இடையே **இந்தியா-அமெரிக்க வர்த்தக உறவுகளை ஆழப்படுத்துவதற்கான ஒரு இருதரப்பு பொருளாதாரக் கட்டமைப்பு.**
- **நோக்கம்:**
  - நெகிழ்வான விநியோகச் சங்கிலிகள் மற்றும் அனைவரையும் உள்ளடக்கிய வளர்ச்சி.
  - விக்சித் பாரதத்திற்கு ஆதரவு.
  - 2026-27ஆம் ஆண்டுக்கான 1 டிரில்லியன் டாலர் ஏற்றுமதி இலக்கு.

ஐந்து புள்ளிகள்

எழுத்து	பொருள்	கவனம்
T	**நம்பகமான விநியோகச் சங்கிலிகள்**	நம்பகமான, வெளிப்படையான வர்த்தகம்; 'குவாட்' (Quad) வணிகத் தலைவர்கள் மன்றத்தின் ஆதரவு கொண்டது

R	**திறமையை வளர்த்தல்**	இரட்டைப் பட்டங்கள், கூட்டு ஆராய்ச்சி, இந்தியாவில் அமெரிக்க வளாகங்கள்
U	**பெருநகரங்களுக்கு அப்பால் பாரதத்தைத் திறத்தல்**	வடகிழக்கு மற்றும் கிழக்கு மாநிலங்களில் முதலீடு; உலகளாவிய வர்த்தகத்தில் குறு, சிறு மற்றும் நடுத்தர நிறுவனங்கள் (MSMEs), கைவினைஞர்கள் மற்றும் விவசாயிகள்
S	**வெளிப்படையாகப் பேசுதல்**	ஒழுங்குமுறை மற்றும் கட்டண விவகாரங்கள் குறித்த வெளிப்படையான உரையாடல்
T	**முடிவுகளைக் கண்காணித்தல்**	அளவிடக்கூடிய முன்னேற்றம் மற்றும் பொறுப்புக்கூறல்

- **தொழில்நுட்பம்:** செயற்கை நுண்ணறிவு, குறைக்கடத்திகள், உயிரித் தொழில்நுட்பம் மற்றும் எண்ம உள்கட்டமைப்பு ஆகியவற்றில் ஒத்துழைப்பு.

முக்கியத்துவம்

- **விநியோகச் சங்கிலி அபாயங்களைக் குறைக்கும்**, நிலையான, விதிகள் அடிப்படையிலான வர்த்தகம்.
- **சிறிய நகரங்களுக்கு முதலீட்டையும் தொழில்நுட்பத்தையும்** கொண்டுவருகிறது.

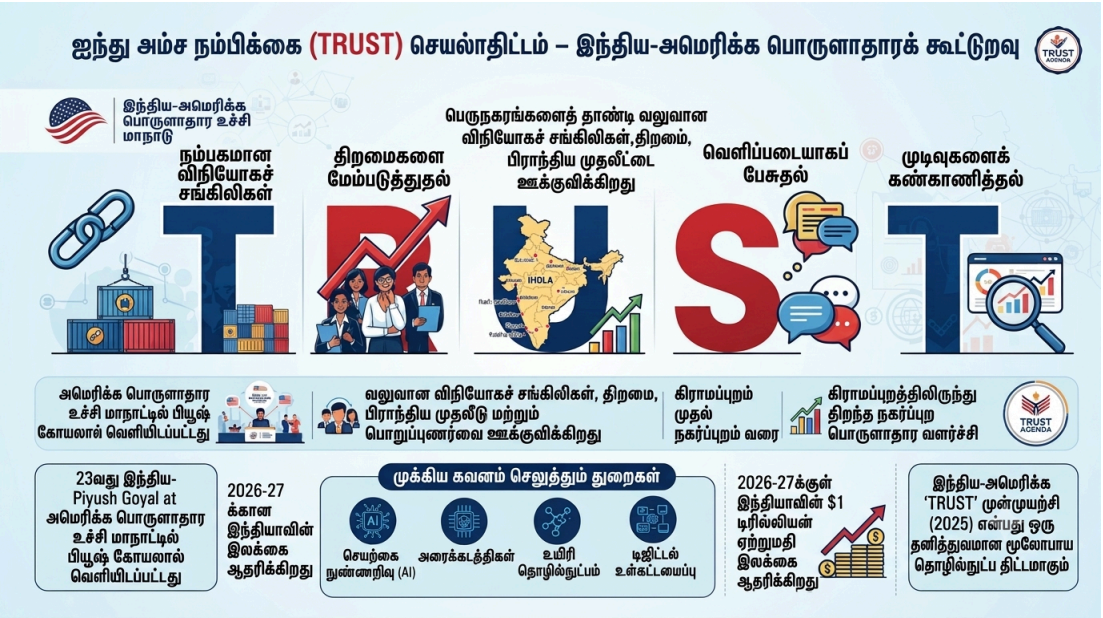

உங்களுக்குத் தெரியுமா?

- அமெரிக்கா **இந்தியாவின் மிகப்பெரிய வர்த்தக கூட்டாளியாகும்.**

- **இந்தியா–அமெரிக்கா நம்பிக்கை முன்னெடுப்பு (2025)** – *"மூலோபாயத் தொழில்நுட்பத்தைப் பயன்படுத்தி உறவை உருமாற்றுதல்"*, இது ஒரு தொழில்நுட்பக் கூட்டாண்மை (இந்தப் பொருளாதார நம்பிக்கை செயல்திட்டத்திலிருந்து வேறுபட்டது).
- **இந்தோ-அமெரிக்க வர்த்தக சபை:** 1968-ல் நிறுவப்பட்டது.